

Restaurant Capítulo 2

Smiljan Radic
Vitacura, Chile

Elementos de disímil procedencia son ensamblados cuidadosamente para construir esta atmósfera calma en medio de un parque. Un pabellón como divertimento dará lugar al ocio urbano en una cultura que, cada vez con más decisión, borra la línea entre productividad y tiempo libre y valora el dominio de lo sensorial.

Palabras clave: Arquitectura-Chile, restaurant, pabellón, pérgola, parque Las Américas, ocio urbano.

Parts coming from different realms are carefully assembled to create a calm atmosphere in the middle of a public park. A pavilion as a folie gives place to urban leisure in a culture that erases boundaries between productivity and spare time and enhances the importance of sensual perception.

Key words: Architecture-Chile, restaurant, pavilion, pergola, Las Americas Park, urban leisure.

ARQ
58



Este proyecto ganó un concurso de licitación pública de la concesión para un restaurant en el parque Las Américas, llamado por la Municipalidad de Vitacura en 2005.

Capítulo 2 está ubicado en el extremo nor-oriental del parque diseñado por Teodoro Fernández y equipo. Un rincón protagonizado por extraordinarios jardines de agua, encajonado entre una colina-mirador y el andén que corre a lo largo de la avenida Bicentenario.

El primer proyecto para el concurso consistía en armar un artefacto constructivo con restos de imaginarios tomados literalmente de otros lugares. Es así como en la maqueta de prueba

colapsaban un flotador para niños que sería la techumbre de membrana inflada del salón; vigas de riego industrial que serían el soporte perimetral de dicho techo y unos granitos de sujeción transportados desde la cantera de La Obra. El artefacto perseguía generar un ambiente en base a la interpretación de los pesos físicos y densidades particulares de cada elemento. Todo estaba pensado para crear un pabellón de extrañamiento, una *folie* como aquellas que aparecen de improviso en los parques históricos: el pabellón chino, el japonés, el griego, el pabellón de los pájaros, etc.

Esta versión, aprobada por el cliente, no llegó a

puerto porque se supuso que la Municipalidad no aceptaría este artefacto de materia extraña y efímera. Entonces, decidí cambiar los pesos y los imaginarios, sin cambiar el concepto de extrañamiento inicial: pusimos vigas maestras de hormigón armado asociadas a losas del mismo material—su forma la obtuvimos de algunos graffitis urbanos—. Estas losas son el cielo *falso* del recinto. Desde las vigas descienden apoyos hasta tocar en lugares estratégicos para el funcionamiento del restaurant granitos de fundación de diversos tamaños, alturas y pesos—hasta 10 toneladas—. Por fortuna, el nuevo modelo le debe mucho a los primeros pabellones de Sverre Fehn. **ARQ**

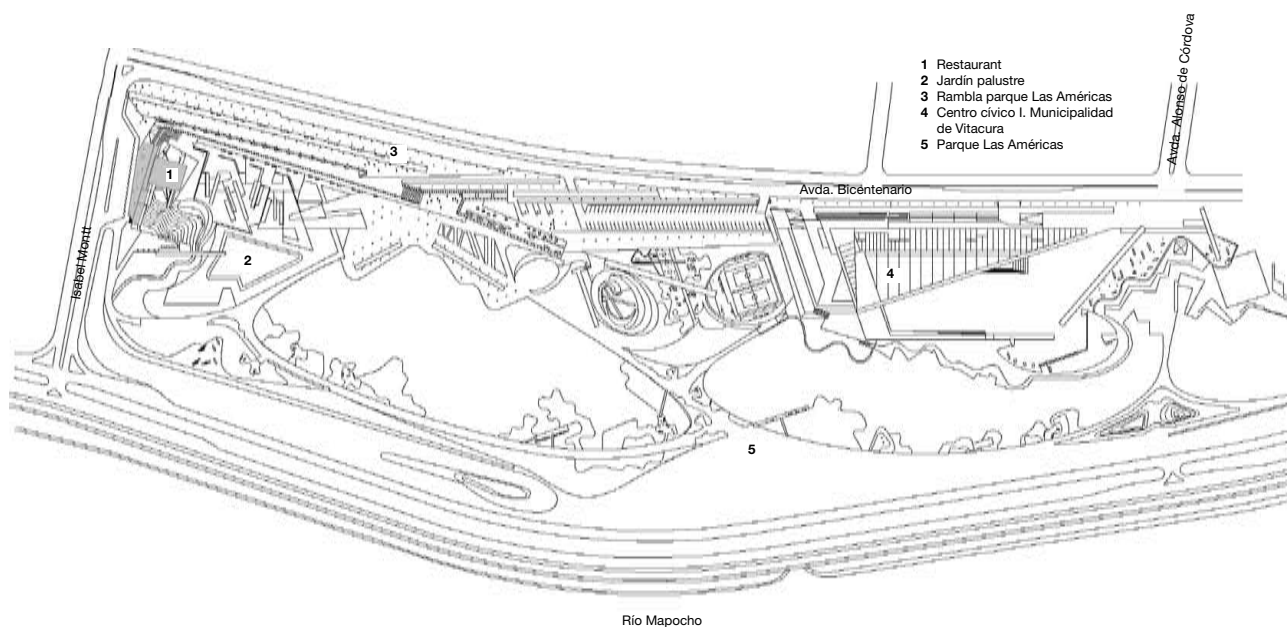
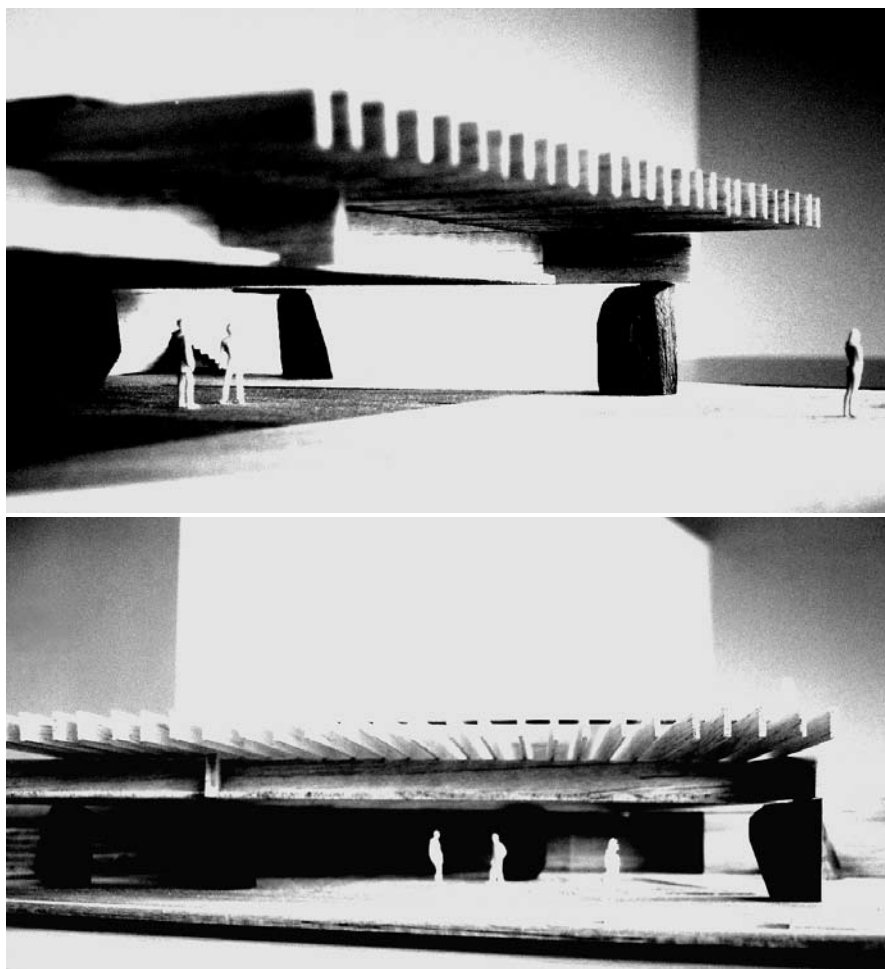

Planta emplazamiento E / 1:5.000

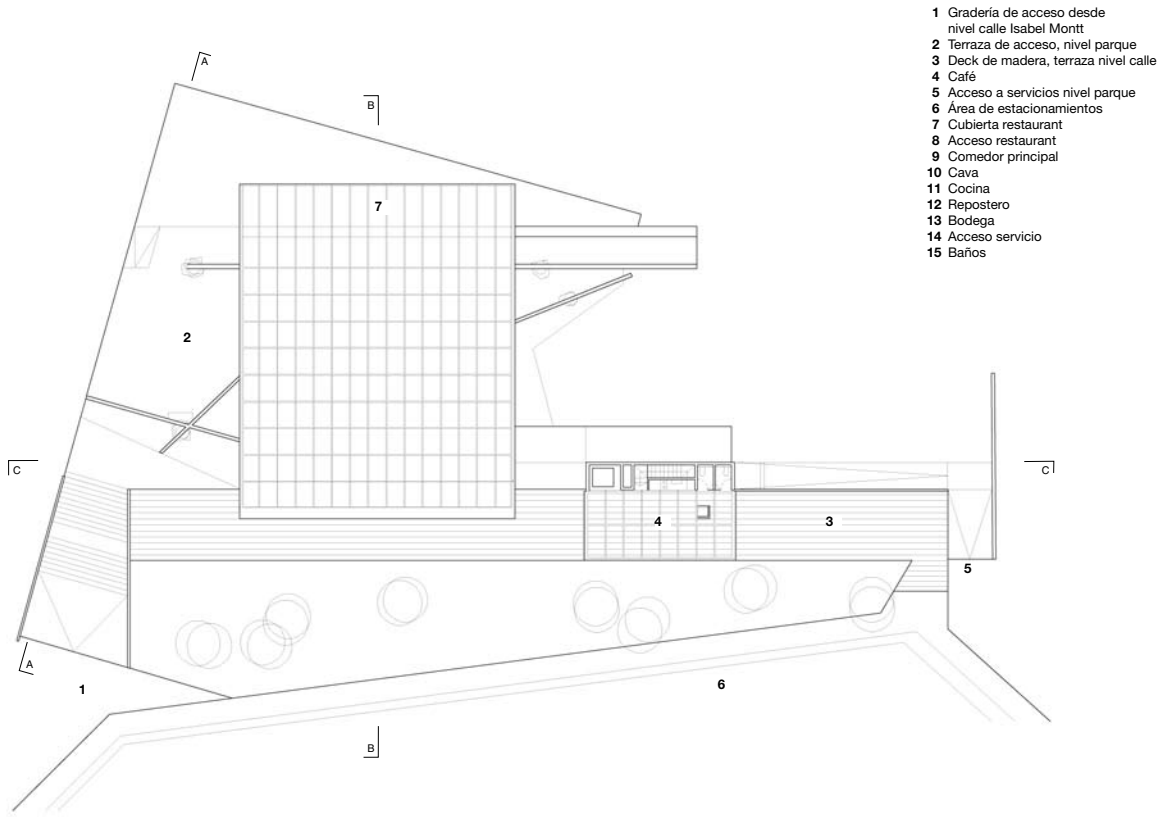

Planta nivel calle E / 1:500

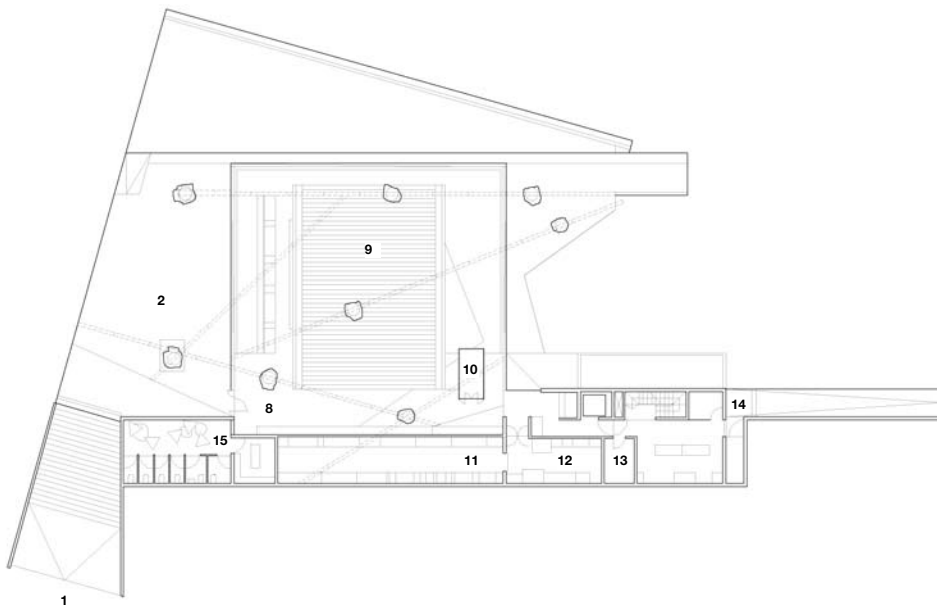

Planta nivel parque



Elevación calle Isabel Montt

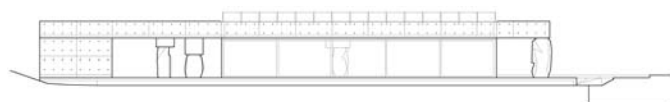

Elevación parque

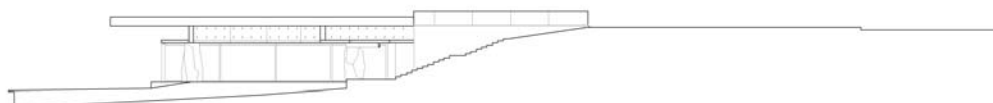

Corte AA

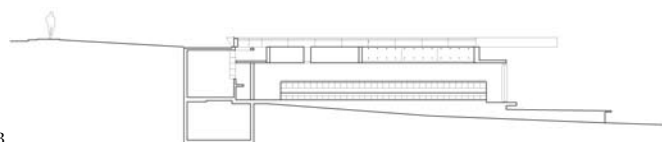

Corte BB

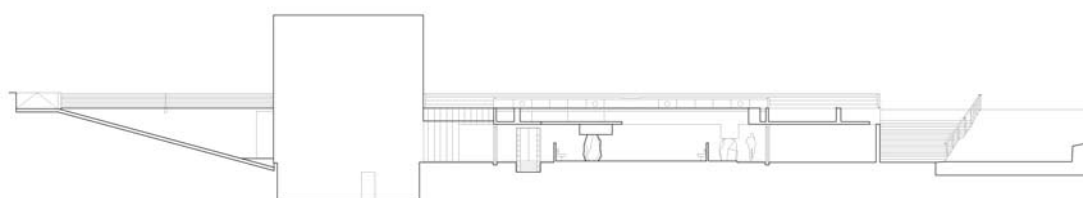

Corte CC

Restaurant Capítulo 2

Arquitecto Smiljan Radic

Colaboradores Cristóbal Tirado, Danilo Lazcano,
Gonzalo Torres

Ubicación Vitacura, Chile

Cliente Comer y Beber S.A.

Cálculo estructural Luis Soler P. y Cía. Ltda.

Construcción Sin datos

Inspección técnica Ramón Goldsack

Proyecto iluminación Eduardo Godoy

Proyecto sanitario Hisa S.A.

Proyecto eléctrico Elecsa Ltda.

Materialidad hormigón armado, vidrio,

madera de demolición, granito

Presupuesto 24,5 UF/ m² (US\$ 800/ m²)

Superficie terreno área concesionada,

parque Las Américas

Superficie construida 652 m²

Año proyecto 2005

Año construcción 2006

Fotografía Smiljan Radic (maqueta)

Imágenes digitales Cristóbal Tirado